

BAB IV

HASIL PENELITIAN DAN PEMBAHASAN

4.1 Gambaran Umum Tempat Penelitian

4.1.1 Letak Geografis Polsek Solokan Jeruk

Di daerah hukum Polsek Solokan Jeruk Polres Bandung membawahi 7 Desa, dengan pembagian Desa sebagai berikut :

1. Desa Bojong Emas
2. Desa Cibodas
3. Desa Langensari
4. Desa Padamukti
5. Desa Panyadap
6. Desa Rancakasumba
7. Desa Solokan Jeruk

Luas wilayah hukum Polsek Solokan Jeruk 2.345.458 Ha terdiri dari sawah yang luasnya 1.291,617 Ha, tanah darat yang luasnya 177.239 Ha, dan kebun rakyat yang luasnya 142.500 Ha.

Polsek Solokan Jeruk berada di ketinggian diantara 671 s/d 700 meter di permukaan laut.

4.1.2 Kependudukan

Jumlah penduduk di daerah hukum Polsek Solokan Jeruk khususnya di Kecamatan Solokan Jeruk tercatat, jumlah penduduk Desa Rancakasumba sebanyak 11.383 Jiwa, jumlah penduduk Desa Solokan Jeruk sebanyak 14.999 Jiwa, jumlah penduduk Desa Cibodas sebanyak 10.632 Jiwa, jumlah penduduk Desa Panyadap sebanyak 13.441 Jiwa, jumlah penduduk Desa Bojongemas sebanyak 14.924 Jiwa, jumlah penduduk Desa Padamukti sebanyak 8.250 Jiwa, jumlah penduduk Desa Langensari sebanyak 9.399 Jiwa. Dengan demikian, jumlah penduduk di daerah Hukum Polsek Solokan Jeruk sebanyak 83.028 Jiwa. Police Ratio yaitu 1 : 2.166 Jiwa. Dari kepadatan penduduk tersebut meliputi :

- | | |
|-------------------------|------------|
| 1. Petani | : 42,35 % |
| 2. Buruh | : 32.25 % |
| 3. Pedagang / Pengusaha | : 11, 35 % |
| 4. Pegawai Negeri | : 7, 05 % |
| 5. TNI / POLRI | : 4, 20 % |
| 6. Lain – lain | : 2. 08 % |

Objekvital yang ada di daerah Hukum Polsek Solokan Jeruk yaitu:

1. Minimarket sebanyak (15)
2. SPBU sebanyak (2)

- Desa Ranca Kasumba
- Desa Solokan Jeruk
- 3. Perbankan sebanyak (2)
 - Desa Solokan Jeruk
- 4. ATM sebanyak (7)
 - Desa Bojong Emas (2)
 - Desa Solokan Jeruk (5)

4.1.3 Wilayah Hukum Polsek Solokan Jeruk

Gambar 4.1

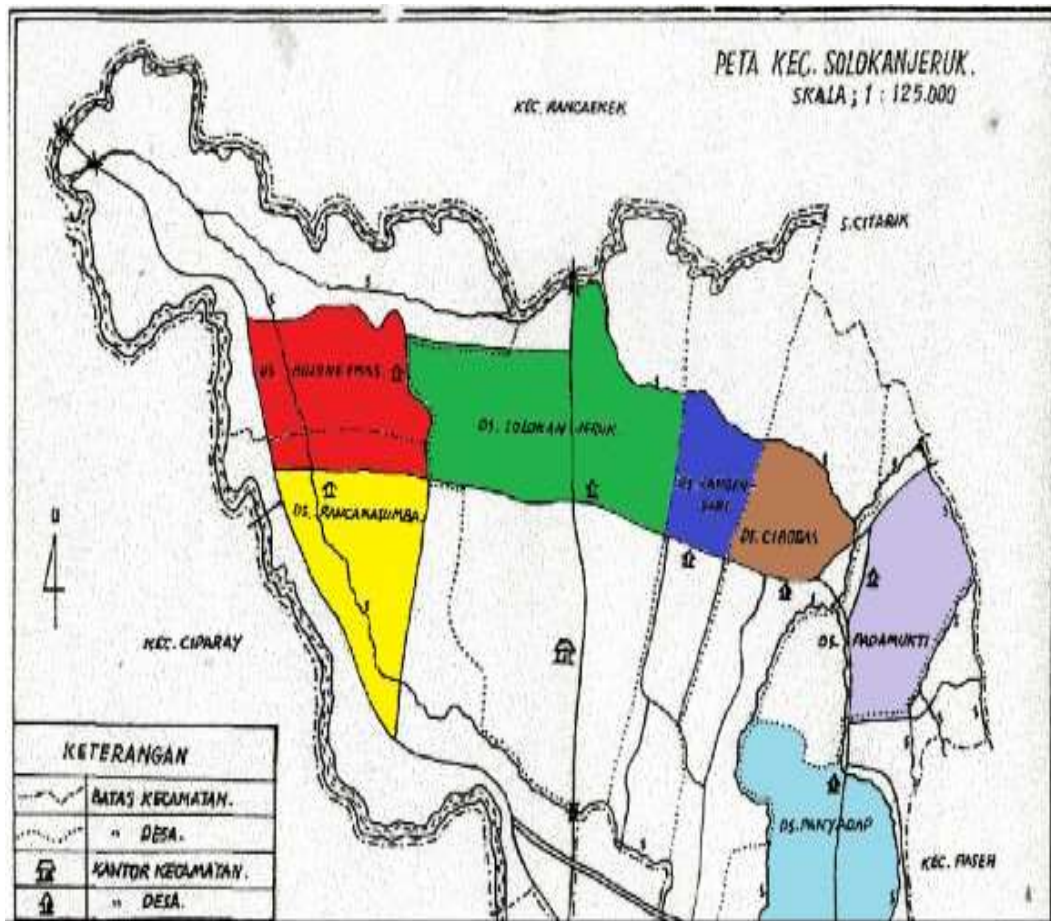

Peta Wilayah Hukum Polsek Solokan Jeruk

Sumber : Polsek Solokan Jeruk, 2018

Berdasarkan gambar 4.1 diatas menunjukkan peta wilayah Hukum Polsek Solokan jeruk.

Polsek Solokan Jeruk membawahi 7 Desa yang terdiri dari :

1. Rancakasumba
2. Solokan Jeruk
3. Cibodas
4. Panyadap
5. Bojongemas
6. Padamukti
7. Langensari

Gambar 4.2

Struktur Organisasi Unit Sabhara

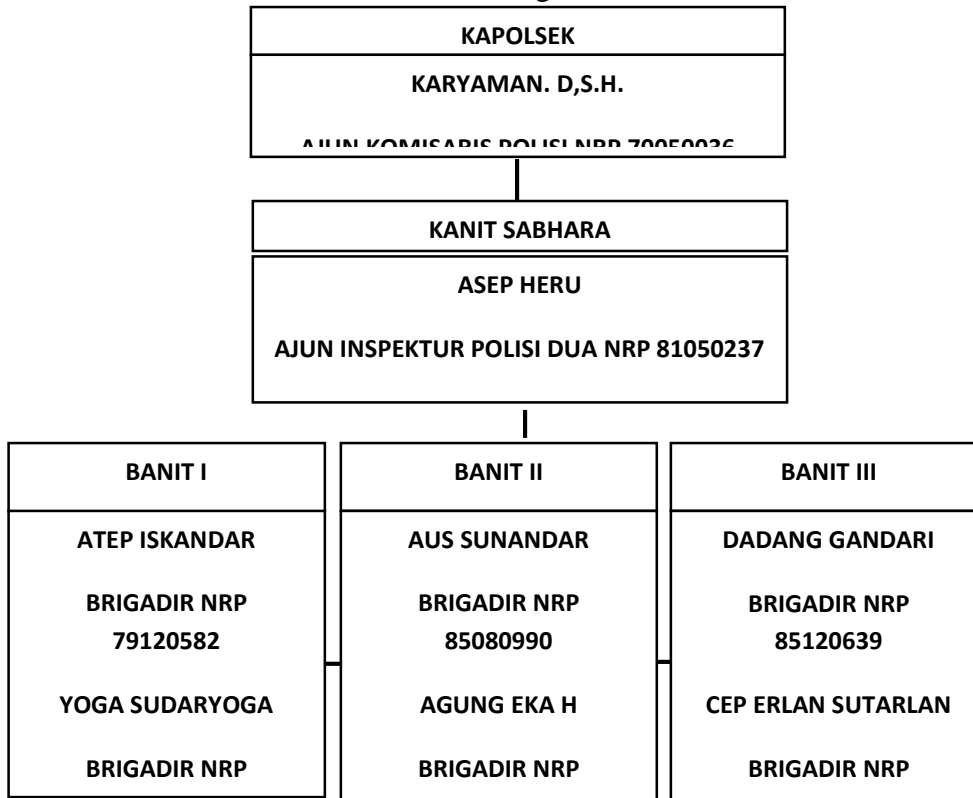

Sumber : Polsek Solokan Jeruk, 2018.

Berdasarkan struktur organisasi diatas Satuan Sabhara memiliki jumlah kekuatan sebanyak 15 personil yang terdiri dari :

1. Kanit Sabhara : 1 Polri
2. Banit : 6 Polri

Dari jumlah personel diatas yang sudag termasuk kedalam struktur organisasi, setia bagiannya memiliki tugas masing – masing yang berbeda – beda diantaranya adalah :

1. Kanit Sabhara

Kanit Sabhara yang bertanggung jawab kepada Kapolsek dan dalam pelaksanaan tugas sehari – hari di bawah kendali Kapolsek.

2. Banit

Banit yang bertanggung jawab kepada Kanit Sabhara dan dalam pelaksanaan tugas sehari – hari di bawah kendali Kanit Sabhara.

4.1.4 Visi dan Misi Polsek Solokan Jeruk

a. Visi

Terwujudnya Polsek Solokan Jeruk sebagai pelindung, pengayom, pelayan masyarakat dan Harkamtibmas serta gakkum dengan tetap menjunjung tinggi hak asasi manusia (HAM) dalam pelaksanaan tugasnya guna terciptanya kamtibmas yang kondusif.

b. Misi

1. Memberikan Perlindungan, Pengayoman dan Pelayanan Masyarakat sehingga merasa aman dan tentram
2. Selalu melaksanakan koordinasi dengan Instansi terkait dan masyarakat guna mensukseskan program Polmas.
3. Memelihara Kamtibmas dengan tetap menjunjung tinggi norma – norma yang berlaku dalam kehidupan masyarakat.
4. Berperan aktif dalam giat bakti sosial terhadap masyarakat yang tertimpa musibah bencana alam.

4.2 Peran Sabhara Dalam Mengantisipasi Kejahatan Pencurian Kendaraan Bermotor Roda Dua (R2) di Wilayah Hukum Polsek Solokan Jeruk

Peran Satuan Sabhara dalam mengantisipasi pencurian kendaraan bermotor (R2) merupakan tugas dari kepolisian khususnya Satuan Sabhara guna memelihara keamanan dan ketertiban masyarakat. Maraknya aksi pencurian kendaraan bermotor roda dua (R2) di daerah hukum Polsek Solokan Jeruk ini membuat Satuan Sabhara

melakukan tindakan guna mengurangi tingkat kriminalitas yang terus meningkat.

Berdasarkan hasil wawancara dengan AIPTU Asep Heru NRP 81050237 selaku Kanit Sabhara pada tanggal 16 Juli 2018 menyatakan :

“Satuan Sabhara dalam mengantisipasi pencurian kendaraan bermotor roda dua (R2) di wilayah hukum Polsek Solokan Jeruk ini telah dilakukan dengan semaksimal mungkin oleh anggota Satuan Sabhara Polsek Solokan Jeruk. Tidak hanya Satuan Sabhara saja akan tetapi Satuan Binmas, Reserse dan Fungsi Intel ikut serta dalam menanggulangi pencurian kendaraan bermotor roda dua (R2). Dalam mengantisipasi pencurian kendaraan bermotor roda dua (R2) ini selalu melakukan patroli ketiap – tiap desa di daerah hukum Polsek Solokan Jeruk dan melakukan sambang dan juga door to door”

Dari patroli yang dilakukan oleh anggota Sabhara Polsek Solokan Jeruk selalu melakukan pendekatan terhadap masyarakat melalui door to door, dimana anggota Sabhara berinteraksi langsung dengan masyarakat dan petua di masyarakat itu, serta menanyakan keluhan kesah masyarakat sehingga anggota Sabhara bisa membantu masyarakat semaksimal mungkin dan tidak lupa anggota Sabhara selalu melakukan penghimbauan kepada masyarakat sehingga masyarakat merasakan rasa aman.

Kegiatan patroli pencurian kendaraan bermotor roda dua (R2) di daerah hukum Polsek Solokan Jeruk bertujuan untuk memberikan rasa aman dan nyaman kepada masyarakat dari segala bentuk atau kegiatan pencurian kendaraan bermotor roda dua (R2) yang dilakukan oleh oknum masyarakat. Berdasarkan wawancara dengan BRIGADIR Atep Iskandar selaku anggota Satuan Sabhara Polsek Solokan Jeruk pada tanggal 16 Juli 2018 menyatakan bahwa :

“Kegiatan patroli pencurian kendaraan bermotor roda dua (R2) yang dilakukan Satuan Sabhara Polsek Solokan Jeruk bertujuan agar dapat meminimalisir tindak pelanggaran maupun kejahatan disetiap wilayah apabila adanya personil kepolisian berseragam, kegiatan patroli di wilayah hukum Polsek Solokan Jeruk sering melakukan sambang dan door to door, sambang disini melakukan pemantauan kepada masyarakat sedangkan door to door langsung berinteraksi dengan masyarakat hingga ke tiap – tiap rumah warga seperti memberikan penghimbauan dan menampung keluhan kesah masyarakat, setiap malam minggu sering digelar patroli gabungan dengan mengajak Satuan lainnya seperti Satuan Binmas, Serse dan Intel karena dari anggota sabhara

sendiri kekurangan anggotanya, apabila ditemukan tindak pidana kejahatan pencurian kendaraan bermotor roda dua (R2) disuatu wilayah hukum Polsek Solokan Jeruk maka anggota Satuan Sabhara berhak menangkap dan mengamankan pelaku, setelah itu diserahkan kepada fungsi Reserse dan akan langsung diproses oleh pihak fungsi Reserse”

Kegiatan patroli pencurian kendaraan bermotor roda dua (R2) di daerah hukum Polsek Solokan Jeruk bertujuan untuk memberikan rasa aman dan nyaman kepada masyarakat dari segala bentuk atau kegiatan pencurian kendaraan bermotor roda dua (R2) yang dilakukan oleh oknum masyarakat. Berdasarkan wawancara dengan Masyarakat di Solokan Jeruk pada tanggal 16 Juli 2018 menyatakan bahwa :

“Dengan adanya anggota sabhara yang melakukan patroli jadi masyarakat merasa terayomi dan merasa aman dengan kegiatan yang dilakukan oleh anggota sabhara sendiri, tidak hanya kegiatan patroli saja peran sabhara disini juga melakukan door to door/sambang yang dilakukan kepada tiap-tiap rumah masyarakat yang berada di Daerah Hukum Polsek Solokan Jeruk.”

Berdasarkan pendapat – pendapat informan tersebut dapat disimpulkan bahwa kepolisian di Polsek Solokan Jeruk sudah maximal menjalankan peranannya, dari tiga sumber data yaitu dari AIPTU Asep Heru NRP 81050237 selaku Kanit Sabhara, BRIGADIR Atep Iskandar NRP 79120582 selaku anggota Satuan Sabhara, dan yang terakhir yaitu dari salah satu masyarakat setempat yang ada di Daerah Hukum Polsek Solokan Jeruk pada penelitian ini yaitu Kepolisian di Polsek Solokan Jeruk sudah melakukan kegiatannya semaksimal mungkin oleh anggota Satuan Sabhara. Tidak hanya Satuan Sabhara saja akan tetapi Satuan Binmas, Reserse dan Intel ikut serta dalam menanggulangi pencurian kendaraan bermotor roda dua (R2). Dalam mengantisipasi pencurian kendaraan bermotor roda dua (R2) ini selalu melakukan patroli ketiap – tiap desa di daerah hukum Polsek Solokan Jeruk dan melakukan sambang dan juga door to door, kegiatan ini juga dapat meminimalisir tindak pelanggaran maupun kejahatan disetiap wilayah apabila adanya personil kepolisian berseragam, serta adanya kegiatan yang langsung berinteraksi dengan masyarakat

hingga ke tiap – tiap rumah warga seperti memberikan penghimbauan dan menampung keluh kesah masyarakat, setiap malam minggu sering digelar patroli gabungan dengan mengajak Satuan lainnya seperti Satuan Binmas, Serse dan Intel karena dari anggota sabhara sendiri kekurangan anggotanya, apabila ditemukan tindak pidana kejahatan pencurian kendaraan bermotor roda dua (R2) disuatu wilayah hukum Polsek Solokan Jeruk maka anggota Satuan Sabhara berhak menangkap dan mengamankan pelaku, setelah itu diserahkan kepada fungsi Reserse dan akan langsung diproses oleh pihak fungsi Reserse. Dengan adanya anggota sabhara yang melakukan patroli jadi masyarakat merasa terayomi dan merasa aman dengan kegiatan yang dilakukan oleh anggota sabhara sendiri, tidak hanya kegiatan patroli saja peran sabhara disini juga melakukan door to door/sambang yang dilakukan kepada tiap-tiap rumah masyarakat yang berada di Daerah Hukum Polsek Solokan Jeruk.

4.2.1 Daerah Rawan Aksi Pencurian Kendaraan Bermotor Roda Dua (R2)

Daerah hukum Polsek Solokan Jeruk terbagi dalam 7 Desa yaitu Desa Rancakasumba, Desa Solokan Jeruk, Desa Cibodas, Desa Panyadap, Desa Bojongemas, Desa Padamukti, dan Desa Langensari, terdapat wilayah – wilayah raman pencurian kendaraan bermotor roda dua (R2). Dalam melaksanakan peran Satuan Sabhara guna mengantisipasi pencurian kendaraan bermotor roda dua (R2) di wilayah hukum Polsek Solokan Jeruk, dilakukannya patroli rutin ke semua desa yang berada di wilayah hukum Polsek Solokan Jeruk. Berdasarkan data yang didapatkan dari Satuan Sabhara Polsek Solokan Jeruk mengenai daerah rawan pencurian kendaraan bermotor roda dua (R2) di daerah hukum Polsek Solokan Jeruk dapat dilihat dari peta kerawanan pencurian kendaraan bermotor roda dua (R2) sebagai berikut :

Gambar 4.3

Peta Daerah Rawan Pencurian Kendaraan Bermotor Roda Dua (R2)
Di Wilayah Hukum Polsek Solokan Jeruk

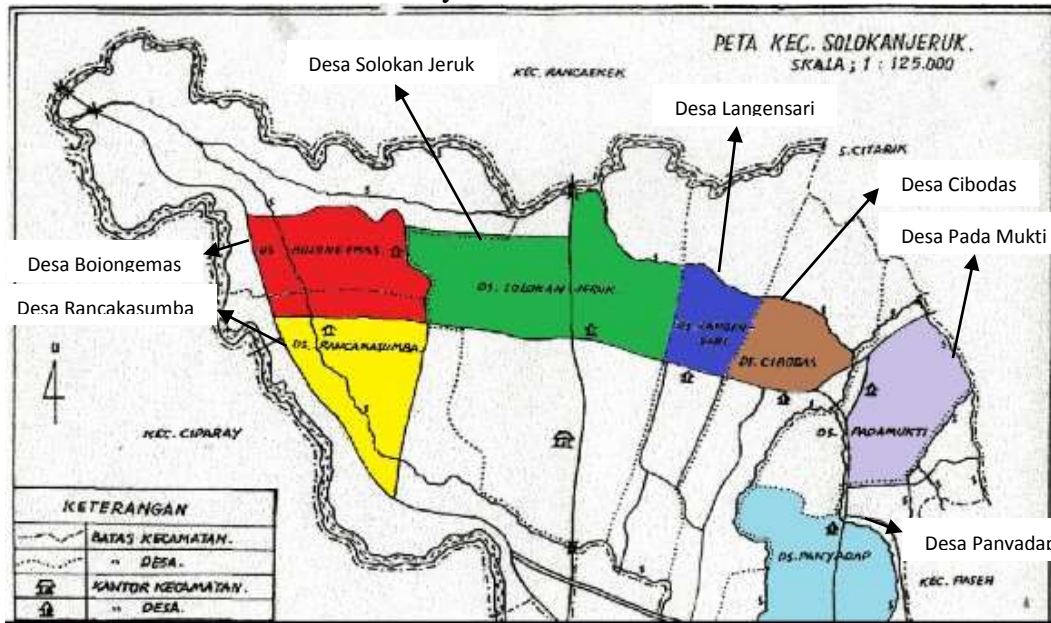

Berdasarkan gambar 4.3 diatas adalah daerah – daerah rawan tindak pidana berdasarkan tiap 7 Desa di daerah Hukum Polsek Solokan Jeruk diantaranya

1. Desa Bojongemas : pencurian kendaraan bermotor roda dua (R2), perjudian, premanisme.
2. Desa Rancakasumba : pencurian kendaraan bermotor roda dua (R2), politik, perjudian, premanisme.
3. Desa Solokan Jeruk : pencurian kendaraan bermotor roda dua (R2), premanisme, perkelahian, miras.
4. Desa Langensari : pencurian kendaraan bermotor roda dua (R2), politik, perjudian.
5. Desa Cibodas : pencurian kendaraan bermotor roda dua (R2), perjudian, perkelahian, premanisme.
6. Desa Padamukti : pencurian kendaraan bermotor roda dua (R2), perjudian, perkelahian.
7. Desa Panyadap : pencurian kendaraan bermotor roda dua (R2), premanisme, miras, perkelahian, politik.

Dari data tersebut dapat disimpulkan, daerah hukum Polsek Solokan Jeruk merupakan daerah yang rawan akan pencurian kendaraan bermotor roda dua (R2) yang terdapat di setiap desa di wilayah hukum Polsek Solokan Jeruk. Disinilah peran Satuan Sabhara dibutuhkan guna mencegah dan meminimalisir tindak pidana pencurian kendaraan bermotor roda dua (R2), dengan melakukan patroli secara rutin pagi, siang, sore, malam, dan patroli di jam rawan.

Gambar 4.4

Peta Kerawanan Daerah Yang Dilakukan Floting Anggota

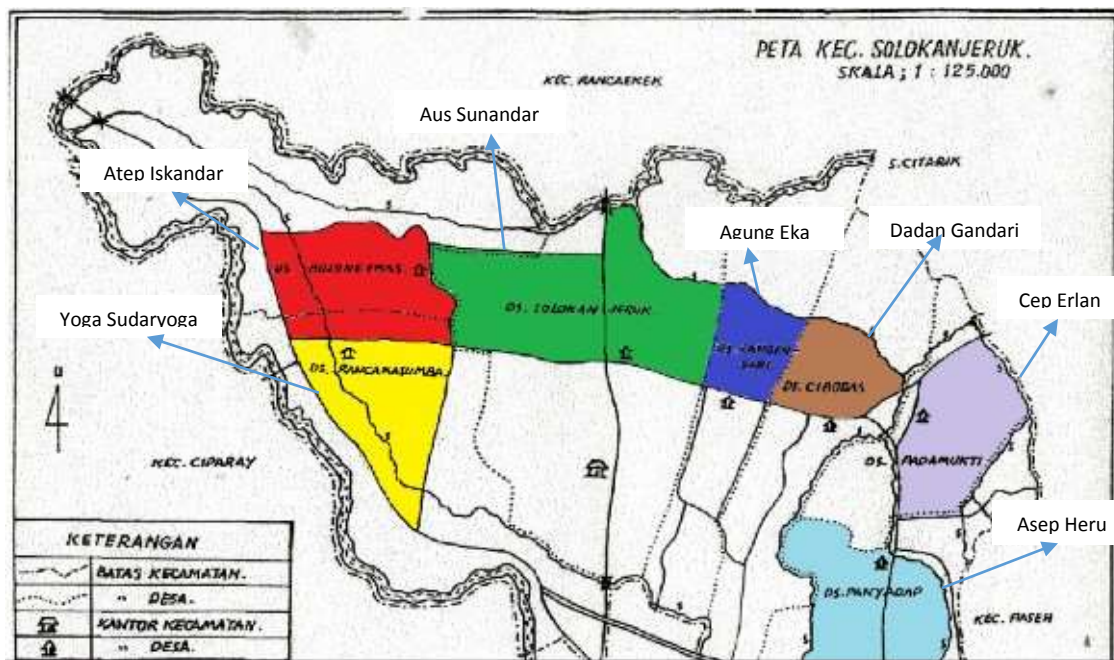

Peta kerawanan daerah yang dilakukan floating anggota di daerah hukum Polsek Solokan Jeruk diantaranya :

1. Desa Rancakasumba dilakukan floating oleh BRIGADIR Yoga Sudaryoga.
2. Desa Bojong Emas dilakukan floating oleh BRIGADIR Atep Iskandar.
3. Desa Solokan Jeruk dilakukan floating oleh BRIGADIR Aus Sunandar.
4. Desa Langensari dilakukan floating oleh BRIGADIR Agung Eka.
5. Desa Padamukti dilakukan floating oleh BRIGADIR Cep Erlan
6. Desa Panyadap dilakukan floating oleh AIPTU Asep Heru

Laporan Bulanan Hasil Kegiatan Patroli

Tabel 2.1

LAPORAN BULANAN HASIL KEGIATAN PATROLI POLSEK SOLOKAN JERUK BULAN APRIL-JULI 2018

| NO | HARI/TANG GAL | SASARAN | KUAT PERSONEL | RANMOR | KEJADIAN YANG DITEMUI | TINDAKAN PETUGAS | HASIL YANG DICAPAI | KET |
|----|--|--|--|-----------|--|---|---|-----|
| 1 | Minggu Ke 1 1-04-2018 s/d 07-04-18 | Pedesaan, Pemukiman, Perumahan, pertokoan, industri, jalan rawan macet, tempat hiburan | 6 Personel - ATEP ISKANDAR BRIGADIR /79120582 - AGUNG EKA H BRIPTU | R2 dan R4 | Pada Bulan April kejadian yang ditemui | Mendatangi TKP, melakukan patroli, penyuluhan terhadap | - Setelah melaksanakan kegiatan patrol secara terus menerus pada tempat rawan serta Mobiling ke | |

| | | | | | | | | |
|---|---|---|--|--|--|------------------------------|--|--|
| 2 | Minggu Ke 2 08-04-2018 s/d 14-04-2018 | sekolahan, pengamanan SPBU, Tempat peribadatan, Kantor instansi pemerintahan, | /86071874 - YOGI RIDWAN,S.H BRIPTU /88060404 | | | masyarakat yang di patrol | tempat lainnya sehingga terciptanya situasi Kamtibmas menjadi aman, tenang, tenang, dan dinamis. | |
| 3 | Minggu Ke 3 15-04-2018 s/d 21-04-2018 | Rawan curanmor, Curas, Curat dan Mobiling ke tempat rawan lainnya, jalan raya, Pertokoan | - AUS SUNANDAR BRIGADIR /85080990 - CEP ERLAN BRIPTU /89040460 | | | | - Giat pengaturan lalu lintas arus lalin menjadi aman, lancar dan tertib. | |
| 4 | Minggu Ke 4 22-04-2018 s/d 30-04-2018 | | | | | | | |

| NO | HARI/TANGGAL | SASARAN | KUAT PERSONEL | RANMOR | KEJADIAN YANG DITEMUI | TINDAKAN PETUGAS | HASIL YANG DICAPAI | KET |
|----|---|--|---|-----------|--|---|---|-----|
| 1 | Minggu Ke 1 1-05-2018 s/d 07-05-18 | Pedesaan, Pemukiman, Perumahan, pertokoan, industri, jalan rawan macet, tempat hiburan sekolahan, | 6 Personel - ATEP ISKANDAR BRIGADIR /79120582 - AGUNG EKA H BRIPTU /86071874 | R2 dan R4 | Pada Bulan Mei kejadian yang ditemui | Mendatangi TKP, melakukan patroli, penyuluhan terhadap masyarakat yang di patrol | - Setelah melaksanakan kegiatan patrol secara terus menerus pada tempat rawan serta Mobiling ke tempat lainnya sehingga terciptanya situasi Kamtibmas menjadi aman, tenang, tenang, dan dinamis. | |
| 2 | Minggu Ke 2 08-05-2018 s/d 14-05-2018 | pengamanan SPBU, Tempat peribadatan, Kantor instansi pemerintahan, | - YOGI RIDWAN,S.H BRIPTU /88060404 | | | | - Giat pengaturan lalu lintas arus lalin menjadi aman, lancar dan tertib. | |
| 3 | Minggu Ke 3 15-05-2018 s/d 21-05-2018 | Rawan curanmor, Curas, Curat dan Mobiling ke tempat rawan lainnya, jalan raya, Pertokoan | - AUS SUNANDAR BRIGADIR /85080990 - CEP ERLAN BRIPTU /89040460 | | | | | |
| 4 | Minggu Ke 4 22-05-2018 s/d 31-05-2018 | | | | | | | |

| NO | HARI/TANGGAL | SASARAN | KUAT PERSONEL | RANMOR | KEJADIAN YANG DITEMUI | TINDAKAN PETUGAS | HASIL YANG DICAPAI | KET |
|----|---|--|---|-----------|---|---|---|-----|
| 1 | Minggu Ke 1 1-06-2018 s/d 07-06-18 | Pedesaan, Pemukiman, Perumahan, pertokoan, industri, jalan rawan macet, tempat hiburan sekolahan, | 6 Personel - ATEP ISKANDAR BRIGADIR /79120582 - AGUNG EKA H BRIPTU /86071874 | R2 dan R4 | Pada Bulan Juni kejadian yang ditemui | Mendatangi TKP, melakukan patroli, penyuluhan terhadap masyarakat yang di patrol | - Setelah melaksanakan kegiatan patrol secara terus menerus pada tempat rawan serta Mobiling ke tempat lainnya sehingga terciptanya situasi Kamtibmas menjadi aman, tenang, tenang, dan dinamis. | |
| 2 | Minggu Ke 2 08-06-2018 s/d 14-06-2018 | pengamanan SPBU, Tempat peribadatan, Kantor instansi pemerintahan, | - YOGI RIDWAN,S.H BRIPTU /88060404 | | | | - Giat pengaturan lalu lintas arus lalin menjadi aman, lancar dan tertib. | |
| 3 | Minggu Ke 3 15-06-2018 s/d 21-06-2018 | Rawan curanmor, Curas, Curat dan Mobiling ke tempat rawan lainnya, jalan raya, Pertokoan | - AUS SUNANDAR BRIGADIR /85080990 - CEP ERLAN BRIPTU /89040460 | | | | | |
| 4 | Minggu Ke 4 22-06-2018 s/d 30-06-2018 | | | | | | | |

| NO | HARI/TANGGAL | SASARAN | KUAT PERSONEL | RANMOR | KEJADIAN YANG DITEMUI | TINDAKAN PETUGAS | HASIL YANG DICAPAI | KET |
|----|---|--|---|-----------|---------------------------------------|--|--|-----|
| 1 | Minggu Ke 1 1-07-2018 s/d 07-07-18 | Pedesaan, Pemukiman, Perumahan, pertokoan, industri, jalan rawan macet, tempat hiburan sekolah, pengamanan | 6 Personel - ATEP ISKANDAR BRIGADIR /79120582 - AGUNG EKA H BRIPTU /86071874 - YOGI RIDWAN,S.H BRIPTU /88060404 - AUS SUNANDAR BRIGADIR /85080990 - CEP ERLAN BRIPTU /89040460 | R2 dan R4 | Pada Bulan Juli kejadian yang ditemui | Mendatangi TKP, melakukan patroli, penyuluhan terhadap masyarakat yang di patrol | - Setelah melaksanakan kegiatan patrol secara terus menerus pada tempat rawan serta Mobiling ke tempat lainnya sehingga terciptanya situasi Kamtibmas menjadi aman, tentram, tenang, dan dinamis. - Giat pengaturan lalu lintas arus lalin menjadi aman, lancar dan tertib. | |
| 2 | Minggu Ke 2 08-07-2018 s/d 14-07-2018 | Rawan curanmor, Curas, Curat dan Mobiling ke tempat rawan lainnya, jalan raya, Pertokoan | | | | | | |
| 3 | Minggu Ke 3 15-07-2018 s/d 21-07-2018 | | | | | | | |
| 4 | Minggu Ke 4 22-07-2018 s/d 31-07-2018 | | | | | | | |

Dari jadwal hasil penelitian yang sudah saya lakukan dari bulan April sampai dengan bulan Juli bisa dikatakan bahwa tujuannya itu hampir sama dari mulai sasaran tempat, kuat personil, sasaran ranmor, kejadian yang ditemui, tindakan petugas serta sampai hasil yang dicapai tiap bulannya itu hampir sama karena sasarannya pun sama terhadap warga-warga yang ada disekitar Daerah Hukum Polsek Solokan Jeruk. Adapun data pencurian dari Januari 2015 sampai data Juli 2018 seperti di tabel 4.1 dibawah ini :

Tabel 4.1
Data Pencurian Kendaraan Bermotor Roda Dua(R2)

| NO | TINDAK PIDANA | TAHUN | | | | | | | | |
|----|------------------|----------|---|---|----------|---|---|----------|---|---|
| | | 2015 | | | 2016 | | | 2017 | | |
| | | Bulan | L | S | Bulan | L | S | Bulan | L | S |
| 1 | CURANMOR R-2 | Januari | 2 | - | Januari | 2 | - | Januari | 2 | - |
| | | Februari | 1 | - | Februari | 1 | - | Februari | 1 | - |
| | | Maret | - | - | Maret | 1 | - | Maret | 1 | - |
| | | April | - | - | April | 1 | 1 | April | 2 | 2 |
| | | Mei | 2 | 1 | Mei | 1 | - | Mei | 2 | - |
| | | Juni | 2 | - | Juni | 2 | 1 | Juni | 1 | - |

| | | | | | | | | | | |
|--|--|-----------|----|---|-----------|----|---|-----------|----|---|
| | | 1Juli | 2 | 1 | Juli | 1 | - | Juli | 1 | 1 |
| | | Agustus | - | - | Agustus | - | - | Agustus | 1 | - |
| | | September | 1 | - | September | - | - | September | - | - |
| | | Oktober | - | - | Oktober | 1 | - | Oktober | 4 | 1 |
| | | November | 2 | - | November | 1 | - | November | 1 | 1 |
| | | Desember | 1 | - | Desember | 1 | - | Desember | - | - |
| | | Jumlah | 13 | 2 | Jumlah | 12 | 2 | Jumlah | 16 | 5 |

Sumber : Polsek Solokan Jeruk 2018

Berdasarkan tabel 4.1 angka kejahatan dari tahun 2015-2017 yang berjumlah 50 kasus dengan Pencurian Kendaraan Bermotor Roda Dua (R2), sedangkan yang data pencurian kendaraan bermotor roda dua yang paling tinggi terjadi pada tahun 2017 sebanyak 21 kasus.

Dalam menjalankan perannya, Satuan Sabhara Polsek Solokan Jeruk melaksanakan patroli rutin ketiap desa di daerah hukum Polsek Solokan Jeruk dengan menggunakan sambang dan door to door. Untuk jam rawan satuan sabhara memulai patroli dari jam 21.00 s/d 04.00 yang dimana pada jam tersebut sangat rawan akan adanya tindak pidana pencurian kendaraan bermotor roda dua (R2).

Dalam pencurian kendaraan bermotor roda dua (R2) selain ada jam rawannya disisi lain pencurian kendaraan bermotor roda dua (R2) tidak mengenal tempat dan waktu, jika ada peluang untuk melakukan tindak pidana pencurian kendaraan bermotor roda dua (R2) maka disitu pelaku tindak pidana akan melakukan aksinya. Disini peran anggota Sabhara pada saat patroli sangat diharapkan dan sangat membantu masyarakat guna pada saat akan ada terjadinya tindak pidana pencurian kendaraan bermotor roda

dua (R2) pelaku akan mengurungkan niatnya karena disaat ada kendaraan patroli pelaku segan untuk melakukan kejahatan di wilayah itu.

4.3 Faktor Pendukung dan Penghambat Dalam Peran Sabhara Dalam Mengantisipasi Pencurian Kendaraan Bermotor Roda Dua (R2) Diwilayah Hukum Polsek Solokan Jeruk.

4.3.1 Faktor Penghambat

Adanya faktor penghambat dalam pencurian kendaraan bermotor roda dua (R2) di daerah hukum Polsek Solokan Jeruk. Berdasarkan wawancara dengan AIPTU Asep Heru NRP 81050237 selaku kanit Satuan Sabhara Polsek Solokan Jeruk pada tanggal 16 Juli 2018 menyatakan bahwa :

”Faktor penghambatnya yaitu kekurangan anggota di Polsek Solokan Jeruk, karena jumlah anggota sabhara yang berada di Polsek Solokan Jeruk berjumlah 7 orang, sehingga setiap melakukan giat patroli yang seharusnya berjumlah minimal 2 orang dalam satu mobil, tetapi yang melakukan patroli di Polsek Solokan Jeruk hanya 1 orang dalam satu mobil, karena yang bertugas setiap jadwal piket tiap harinya hanya dua orang”

Adanya faktor penghambat dalam pencurian kendaraan bermotor roda dua (R2) di daerah hukum Polsek Solokan Jeruk. Berdasarkan wawancara dengan BRIGADIR Atep Iskandar NRP 79120582 selaku anggota Satuan Sabhara Polsek Solokan Jeruk pada tanggal 16 Juli 2018 menyatakan bahwa :

”Dalam pelaksanaan mengantisipasi pencurian kendaraan bermotor di daerah hukum Polsek Solokan Jeruk hambatan yang di alami yaitu kekurangannya anggota Satuan Sabhara di wilayah hukum Polsek Solokan Jeruk”

Adanya faktor penghambat dalam pencurian kendaraan bermotor roda dua (R2) di daerah hukum Polsek Solokan Jeruk. Berdasarkan wawancara dengan masyarakat di Solokan Jeruk pada tanggal 16 Juli 2018 menyatakan bahwa

“Faktor penghambat dari masyarakat, sering terjadinya keteledoran dari pihak masyarakat itu sendiri, seperti menyimpan motor disembarang tempat dan seringnya tidak memakai kunci ganda seperti memakai kunci gembok pada saat

menyimpan motor, kunci motor tidak dibawa, dan meminjamkan motor dengan seenaknya, untuk dari tahun 2017 kurangnya giat ronda dari masyarakat itu sendiri”

Berdasarkan pendapat – pendapat informan tersebut dapat disimpulkan dari tiga sumber data yaitu dari AIPTU Asep Heru NRP 81050237 selaku Kanit Sabhara, BRIGADIR Atep Iskandar NRP 79120582 selaku anggota Satuan Sabhara, dan yang terakhir yaitu dari salah satu masyarakat setempat yang ada di Daerah Hukum Polsek Solokan Jeruk pada penelitian ini yaitu. Dengan kurangnya anggota sabhara justru banyak peluang untuk terjadinya pencurian kendaraan bermotor roda dua, karena jumlah anggota sabhara di Daerah Hukum Polsek Solokan Jeruk sebanyak 7 orang, sedangkan dengan jumlah anggota sabhara yang minim justru pada saat melakukan giat patroli tidak semua daerah dapat terkontrol secara langsung, karena pada saat melakukan patroli, yang melakukan patroli rutin ke setiap desa di Daerah Hukum Polsek Solokan Jeruk yang harusnya jumlah anggota patroli yang terjun langsung kelapangan itu paling minimal sebanyak 2 orang, tetapi pada kenyataannya jumlah anggota sabhara di polsek solokan jeruk karena minimnya anggota maka yang melakukan patroli kelapangan hanya 1 orang saja. Salah satu faktor penghambat dari masyarakat bisa jadi karena kelalaian dari masyarakat itu sendiri contohnya, seperti kunci yang masih menempel dimotor karena warga beranggapan hanya meninggalkan motor dalam waktu sebentar sedangkan dari situ justru memberikan peluang besar untuk terjadinya pencurian kendaraan bermotor roda dua, ditahun 2017 kurangnya giat ronda ditiap desa, tidak hanya itu saja faktor penghambat lainnya seperti parkir sembarangan atau parkir liar, tidak memakai kunci ganda, adanya peminjaman motor terhadap orang lain karena menaruh kepercayaan yang lebih terhadap peminjam motor tersebut,

peluang ini justru lebih mudah untuk terjadinya pencurian kendaraan bermotor roda dua. Masih ada beberapa oknum dari masyarakat yang melakukan pencurian kendaraan bermotor roda dua (R2). Disinilah peran Satuan Sabhara untuk terus berusaha guna menemukan jalan keluar untuk mengantisipasi tindak pidana yang terjadi. Pelaku pencurian kendaraan bermotor pun kerap melakukan tindakan tersebut dengan cara berpindah – pindah tempat karena disinyalir para pelaku mengetahui daerah – daerah yang akan dilalui personil kepolisian khususnya Satuan Sabhara pada saat itu. Di Polsek Solokan Jeruk sangat kekurangan jumlah anggota Sabhara sehingga dalam melakukan patroli saling menunggu satu sama lainnya dan bergantian untuk melakukan patroli dan menjaga di ruangan piket Sabhara.

4.3.2 Faktor Pendukung

Semua Sabhara dalam pelaksanaan mengantisipasi pencurian kendaraan bermotor roda dua (R2) di daerah Hukum Polsek Solokan Jeruk berjalan dengan baik karena didukung beberapa faktor walaupun dalam pelaksanaannya pun terdapat hambatan.

Berdasarkan hasil wawancara dengan AIPTU Asep Heru NRP 81050237 selaku

Kanit Sabhara menyatakan :

“Dalam pelaksanaan mengantisipasi pencurian kendaraan bermotor roda dua (R2) di daerah hukum Polsek Solokan Jeruk ini telah berjalan dengan baik karena ada beberapa faktor pendukung walaupun masih adanya hambatan yang dihadapi. Faktor pendukungnya antara lain kendaraan patroli dan alat - alat yang sudah cukup serta masyarakatnya yang mulai mengikuti himbauan dari anggota Satuan Sabhara Polsek Solokan Jeruk dari patroli door to door yang di lakukan anggota Satuan Sabhara di Polsek Solokan Jeruk”

Berdasarkan hasil wawancara dengan BRIGADIR Atep Iskandar NRP 79120582 selaku anggota Sabhara menyatakan :

”Faktor pendukung dari kendaraan sudah mendukung yaitu kendaraan roda dua maupun roda empat yang masing – masing berjumlah 2 kendaraan, dan faktor pendukung lainnya seperti alat – alat, yaitu seperti senpi, rompi anti peluru, alat – alat komunikasi, dan alat – alat lainnya.”

Berdasarkan hasil wawancara yang di dapatkan dari masyarakat langsung pada saat patroli antara lain:

“Dalam pelaksanaan mengantisipasi pencurian kendaraan bermotor roda dua (R2) di daerah hukum Polsek Solokan Jeruk menurut masyarakat yaitu, sering adanya himbauan dari pihak kepolisian polsek solokan jeruk, untuk memberitahukan untuk menjaga kendaraannya dalam tindak pidana pencurian kendaraan bermotor roda dua, tak hanya memberikan himbauan saja tetapi dari pihak kepolisian selalu melakukan giat patroli sehingga masyarakat merasa aman karena dengan adanya patroli di malam hari, Tidak hanya itu saja adanya kerja sama antara masyarakat setempat dengan kepolisian polsek solokan jeruk yaitu melibatkan anggota karang taruna dan meningkatkan giat ronda yang dilakukan setiap malam di setiap daerah desanya masing-masing.”

Berdasarkan pendapat – pendapat informan tersebut dapat disimpulkan dari tiga sumber data yaitu dari AIPTU Asep Heru NRP 81050237 selaku Kanit Sabhara, BRIGADIR Atep Iskandar selaku anggota Satuan Sabhara, dan yang terkhir yaitu dari salah satu masyarakat setempat yang ada di Daerah Hukum Polsek Solokan Jeruk pada penelitian ini yaitu.

Dalam pelaksanaan mengantisipasi pencurian kendaraan bermotor roda dua, adanya faktor pendukung dari pihak kepolisian yaitu, Salah satu faktor dari dalam yaitu adanya rompi anti peluru, alat komunikasi, adanya senjata api (senpi) dan alat-alat lainnya. Tidak hanya itu saja kendaraan pun sangat mendukung di polsek solokan jeruk yang jumlah kendaraan tersebut berjumlah kendaraan bermotor roda dua (R2) berjumlah 2, dan kendaraan roda 4 sebanyak 2. Dan faktor pendukung dari masyarakat karena setiap ada kejadian apapun yang bentuknya itu meresahkan masyarakat, warga yang ada di sekitar langsung melaporkan ke aparat setempat

untuk ditindak lanjut lebih jauh oleh yang berwajib. Tidak hanya itu saja adanya kerja sama antara masyarakat setempat dengan kepolisian polsek solokan jeruk yaitu melibatkan anggota karang taruna dan meningkatkan giat ronda yang dilakukan setiap malam di setiap daerah desanya masing-masing.

4.4 Upaya Yang Dilakukan Satuan Sabhara Dalam Mengantisipasi Pencurian Kendaraan Bermotor Roda Dua (R2) Di Wilayah Hukum Polsek Solokn Jeruk

Dari hasil wawancara dengan AIPTU Asep Heru NRP 81050237 selaku Kanit Sabhara menjelaskan upaya yang dilakukan pihak kepolisian khususnya Satuan Sabhara dalam mengantisipasi pencurian kendaraan bermotor roda dua (R2) di wilayah hukum Polsek Solokan Jeruk sebagai berikut :

“Melakukan koordinasi dengan masyarakat, agar masyarakat membantu pihak kepolisian dalam mengantisipasi pencurian kendaraan bermotor roda dua (R2), salah satunya saling mengingatkan kepada masyarakat lainnya. Melakukan patroli rutin pagi, siang, dan malam, untuk di malam hari melakukan patroli ke daerah yang dianggap rawan oleh anggota Satuan Sabhara di Polsek Solokan Jeruk.”

Dari hasil wawancara dengan BRIGADIR Atep Iskandar NRP 79120582 selaku anggota Sabhara menjelaskan upaya yang dilakukan pihak kepolisian khususnya Satuan Sabhara dalam mengantisipasi pencurian kendaraan bermotor roda dua (R2) di wilayah hukum Polsek Solokan Jeruk sebagai berikut :

“dengan melakukan giat patroli dan melakukan sambang ataupun door to door, yaitu dengan langsung berinteraksi dengan masyarakat dan menanyakan keluhan kesah dan keresahan dari masyarakat.”

Berdasarkan hasil wawancara yang di dapatkan dari masyarakat langsung pada saat patroli antara lain:

“Adanya kerja sama antara binmas dengan petugas sabhara untuk memberitahukan tentang antisipasi pencurian kendaraan bermotor roda dua, dan menaruh juru parkir di tempat – tempat objek vital yang di arahkan langsung dari pihak polsek solokan jeruk guna untuk meminimalisir kejahatan pencurian kendaraan bermotor”

Berdasarkan pendapat – pendapat informan tersebut dapat disimpulkan dari tiga sumber data yaitu dari AIPTU Asep Heru NRP 81050237 selaku Kanit Sabhara, BRIGADIR Atep Iskandar NRP 79120582 selaku anggota Satuan Sabhara, dan yang terakhir yaitu dari salah satu masyarakat setempat yang ada di Daerah Hukum Polsek Solokan Jeruk pada penelitian ini yaitu.

Upaya yang dilakuakn oleh anggota Sabhara selalu melakukan patroli rutin pagi, siang, dan malam. Disamping melakukan patroli anggota Sabhara pun melakukan koordinasi dengan masyarakat dan petua masyarakat disana dalam penghimbauan pencurian kendaraan bermotor roda dua di wialayah HukumPolsek Solokan Jeruk. Karena seringnya dilakukan patroli pelaku yang akan melakukan tindak pidana akan mengurungkan niatnya karena pelaku pada saat akan melakukan tindak pidana ruang gerkanya tidak bebas karena adanya anggota Sabhara yang giat berpatroli ke tiap – tiap desa diwilayah hukum Polsek Solokan Jeruk sehingga akan meminimalisir oknum masyarakat yang akan melakukan tindak pidana di wilayah hukum Poslek Solokan Jeruk, adanya kerja sama antara binmas dengan petugas sabhara untuk memberitahukan tentang antisipasi pencurian kendaraan bermotor roda dua, dan menaruh juru parkir di tempat – tempat objek vital yang di arahkan langsung dari pihak polsek solokan jeruk guna untuk meminimalisir kejahatan pencurian kendaraan bermotor. Adanya cara kerja anggota sabhara pada saat melakukan giat patroli yaitu dengan menggunakan cara quick respon dan backbound dimana untuk quick respon disini menandai desa-desa yang angka tindak pidananya cukup tinggi dan backbound itu sendiri adalah memnadaid desa-desa yang dianggap tindak pidananya cukup rendah dibandingkan dengan desa-desa yang ditandai di quick respon tersebut.